



Εβδομαδιαία Έκθεση Επιδημιολογικής Επιτήρησης της Γρίπης Εβδομάδα 46/2017 (13–19 Νοεμβρίου 2017)

Η επιτήρηση της γρίπης για την περίοδο 2017 - 2018 σε Ευρωπαϊκό επίπεδο και στην Ελλάδα ξεκίνησε την εβδομάδα 40/2017 (02–08 Οκτωβρίου 2017) και θα ολοκληρωθεί την εβδομάδα 20/2018 (14–20 Μαΐου 2018).

Στην παρούσα έκθεση, γίνεται εβδομαδιαία ανακεφαλαίωση των επιδημιολογικών δεδομένων στη χώρα μας, για την εβδομάδα 46/2017 (13–19 Νοεμβρίου 2017).

- Κατά την εβδομάδα 46/2017 (13–19 Νοεμβρίου 2017) οι επισκέψεις σε ιατρό για γριπώδη συνδρομή παραμένουν σε χαμηλά επίπεδα (Διαγράμματα 1 και 2).
- Κατά την εβδομάδα 46/2017 (13–19 Νοεμβρίου 2017) στα Εργαστήρια Αναφοράς Γρίπης ελέγχθηκαν για ιούς γρίπης συνολικά 58 κλινικά δείγματα και συγκεκριμένα 51 από νοσοκομεία και 7 από τα δίκτυα Sentinel. Το ένα 1 (1,7%) εξ' αυτών ήταν θετικό για ιούς γρίπης και συγκεκριμένα ήταν τύπου Α. Το στέλεχος τύπου Α υποτυποποιήθηκε και ανήκε στον υπότυπο Α(Η1Ν1)rdm09 (Διάγραμμα 3).
- Από την εβδομάδα 40/2017 έως και την εβδομάδα 46/2017 (13–19 Νοεμβρίου 2017) καταγράφηκαν 6 σοβαρά κρούσματα εργαστηριακά επιβεβαιωμένης γρίπης, με νοσηλεία σε Μ.Ε.Θ. (Πίνακας 1, Διάγραμμα 4). Κανένα από τα προαναφερθέντα κρούσματα σε Μ.Ε.Θ. δεν είχε εμβολιαστεί. Το ίδιο χρονικό διάστημα καταγράφηκε ένας θάνατος από εργαστηριακά επιβεβαιωμένη γρίπη με νοσηλεία σε Μ.Ε.Θ. Το κρούσμα δεν είχε εμβολιαστεί για τη γρίπη (Πίνακας 1, Διάγραμμα 5).
- **Με βάση τα ανωτέρω, η δραστηριότητα της γρίπης στην Ελλάδα συνεχίζει να παραμένει σε χαμηλά επίπεδα. Τονίζεται η σημασία του αντιγριπικού εμβολιασμού ως ο καλύτερος τρόπος προφύλαξης από τη γρίπη.**

Α. Κλινικό σκέλος επιδημιολογικής επιτήρησης της γρίπης

Κατά την εβδομάδα 46/2017 (13-19 Νοεμβρίου 2017), οι επισκέψεις σε ιατρό για γριπώδη συνδρομή παραμένουν σε χαμηλά επίπεδα. (Διάγραμμα 1).

Διάγραμμα 1: Εκτίμηση αριθμού κρουσμάτων γριπώδους συνδρομής ανά 1.000 επισκέψεις, κατά εβδομάδα. Σύνολο χώρας, περίοδοι γρίπης: 2016-2017, 2017-2018.

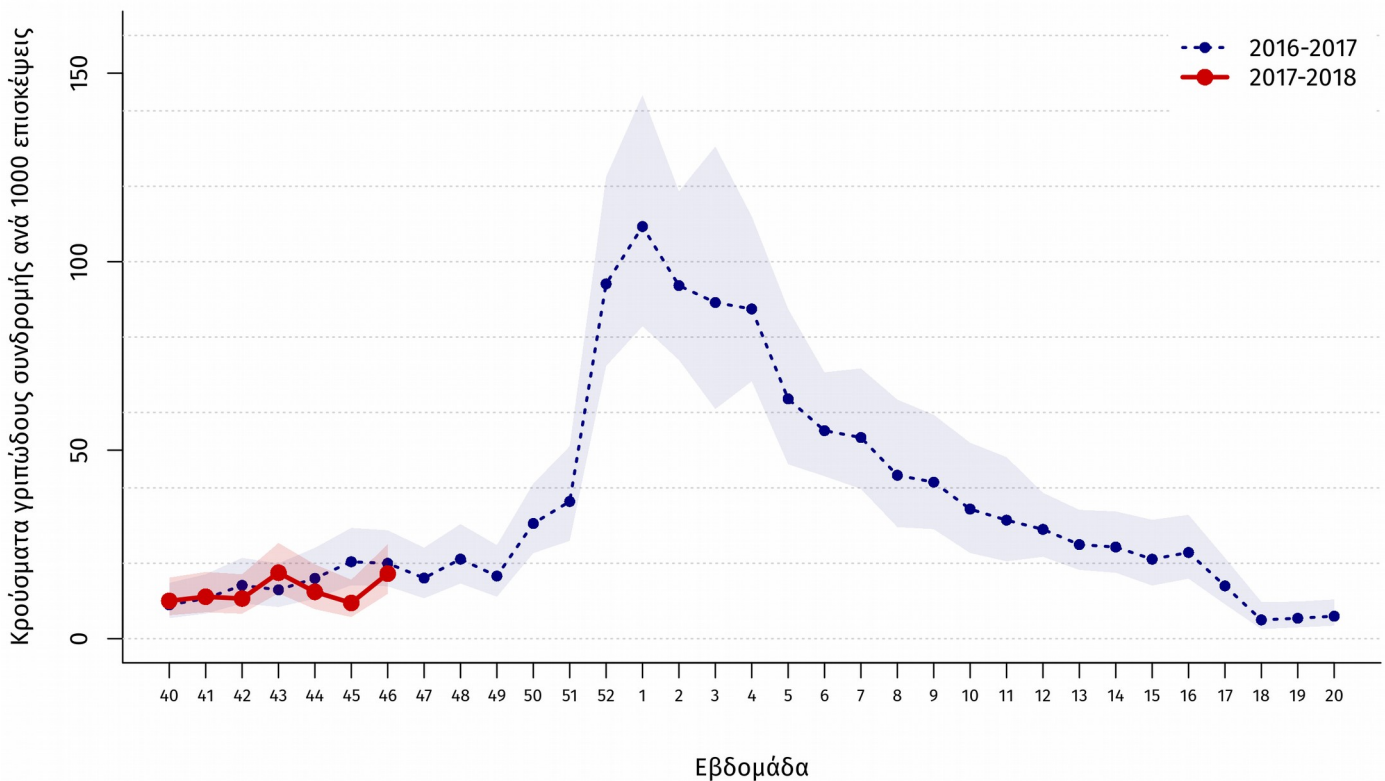

Σημείωση 1: Ο αριθμός κρουσμάτων ανά 1.000 επισκέψεις εκτιμάται με στάθμιση ως προς τον μόνιμο πληθυσμό της χώρας κατά γεωγραφικό διαμέρισμα και αστικότητα (ΕΣΥΕ, απογραφή 2011). Η σκιασμένη περιοχή αντιπροσωπεύει τα 95% όρια εμπιστοσύνης των εκτιμήσεων.

Σημείωση 2: Προσωρινά στοιχεία. Επισημαίνεται ότι μπορεί να υπάρξουν μικρές τροποποιήσεις της επιδημικής καμπύλης, δεδομένου ότι συνεχίζεται η αποστολή δεδομένων από τα δίκτυα Sentinel και μετά την έκδοση της παρούσας έκθεσης.

Διάγραμμα 2: Εκτίμηση αριθμού κρουσμάτων γριπώδους συνδρομής ανά 1.000 επισκέψεις, κατά εβδομάδα, ανά ηλικιακή ομάδα. Σύνολο χώρας, περιοδοι γρίπης: 2016-2017, 2017-2018.

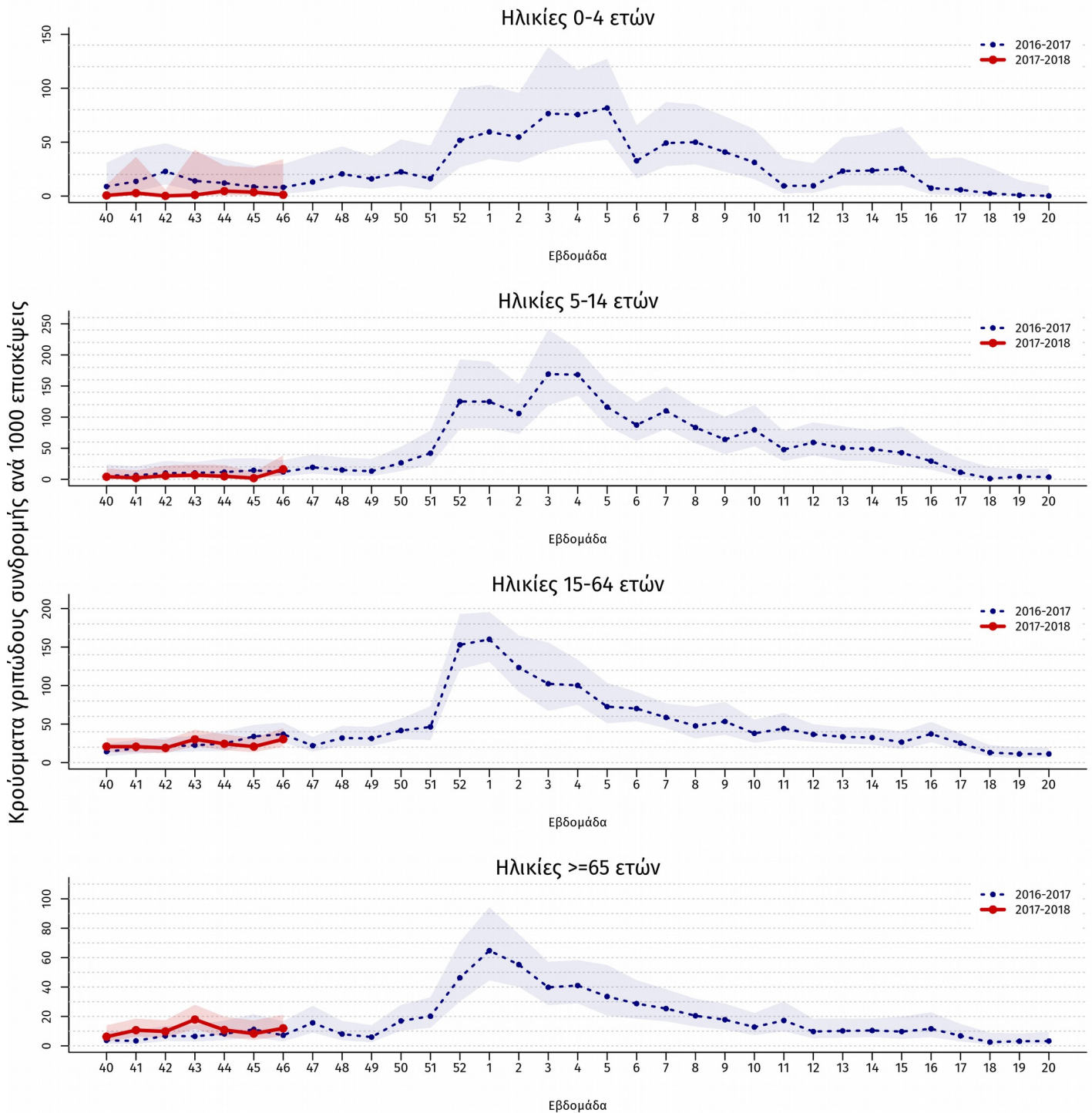

Πηγή των πληροφοριών για το κλινικό σκέλος επιδημιολογικής επιτήρησης

Τα στοιχεία των διαγραμμάτων 1 και 2 προέρχονται από το Σύστημα Παρατηρητών Νοσηρότητας στην Πρωτοβάθμια Φροντίδα Υγείας (Sentinel), το οποίο την περίοδο 2014-2015 αναδιοργανώθηκε στο πλαίσιο του Επιχειρησιακού Προγράμματος «Ανάπτυξη Ανθρώπινου Δυναμικού» του Εθνικού Στρατηγικού Πλαισίου Αναφοράς (Ε.Σ.Π.Α) 2007-2013. Συγκεκριμένα τα στοιχεία προέρχονται από το δίκτυο των ιδιωτών ιατρών, το δίκτυο ιατρών Κέντρων Υγείας και το δίκτυο ιατρών Μονάδων Υγείας Π.Ε.Δ.Υ (πρώην Μονάδες Υγείας Ε.Ο.Π.Υ.Υ). Μέσω του Συστήματος Sentinel καταγράφεται δειγματοληπτικά η εξέλιξη της συχνότητας ορισμένων νοσημάτων με βάση κλινικές διαγνώσεις. Σε αυτά περιλαμβάνεται και η γρίπη ή καλύτερα, οι κλινικές εκδηλώσεις που είναι συμβατές με γρίπη (γριπώδης συνδρομή).

Το σύστημα sentinel, μέσω της αναδιοργάνωσης του, προσαρμόστηκε στις πληθυσμιακές αλλαγές και τις θεσμικές μεταβολές στην οργάνωση της Π.Φ.Υ στη χώρα τα τελευταία έτη και εναρμονίστηκε με επικαιροποιημένα ευρωπαϊκά και διεθνή πρότυπα-οδηγίες.

Ως εκ τούτου, επισημαίνουμε ότι λόγω αλλαγών στις λειτουργικές παραμέτρους του Συστήματος Sentinel στο πλαίσιο του εκσυγχρονισμού του από την περίοδο 2014-2015, τα δεδομένα του δικτύου δεν θεωρούνται άμεσα συγκρίσιμα με αυτά των παρελθόντων ετών.

Κατά την εβδομάδα 46/2017 ο αριθμός των συμμετεχόντων ιατρών που απέστειλε κλινικά δεδομένα ανήλθε στους 166 και οι επισκέψεις για κάθε αιτία που αντιστοιχούν στους ιατρούς που δήλωσαν, ανήλθαν στις 13.508 στο σύνολο της χώρας.

Β. Εργαστηριακό σκέλος επιδημιολογικής επιτήρησης της γρίπης

Κατά την εβδομάδα 46/2017 (13–19 Νοεμβρίου 2017) στα δυο Εθνικά Εργαστήρια Αναφοράς Γρίπης (Τμήμα Ιολογίας, Ελληνικό Ινστιτούτο Παστέρ, και Β'Εργαστήριο Μικροβιολογίας, Ιατρική Σχολή Α.Π.Θ.) και στο Μικροβιολογικό Εργαστήριο του Ε.Κ.Π.Α, ελέγχθηκαν για ιούς γρίπης συνολικά 58 κλινικά δείγματα και συγκεκριμένα 51 από νοσοκομεία και 7 από τα δίκτυα Sentinel. Το ένα (1,7%) εξ' αυτών ήταν θετικό για ιούς γρίπης και συγκεκριμένα ήταν τύπου Α. Το στέλεχος τύπου Α υποτυποποιήθηκε και ανήκε στον υπότυπο Α(Η1Ν1)rdm09.

Από την εβδομάδα 40/2017 έως και την εβδομάδα 46/2017 έχουν ελεγχθεί συνολικά 316 κλινικά δείγματα και συγκεκριμένα 279 από νοσοκομεία και 37 από τα δίκτυα Sentinel. Τα 8 (2,5%) εξ' αυτών ήταν θετικά για ιούς γρίπης και ειδικότερα τα 6 (75%) ήταν τύπου Α και τα 2 (25%) τύπου Β. Τα 3 στελέχη τύπου Α υποτυποποιήθηκαν και από αυτά το ένα (33,3%) ανήκε στον υπότυπο Α(Η3Ν2) και τα 2 (66,7%) στον υπότυπο Α(Η1Ν1)rdm09.

Διάγραμμα 3: Συνολικός αριθμός φαρυγγικών δειγμάτων και απομονωθέντων στελεχών ιού γρίπης στα Εργαστήρια Αναφοράς Γρίπης. Σύνολο χώρας, περίοδος γρίπης 2017 - 2018.

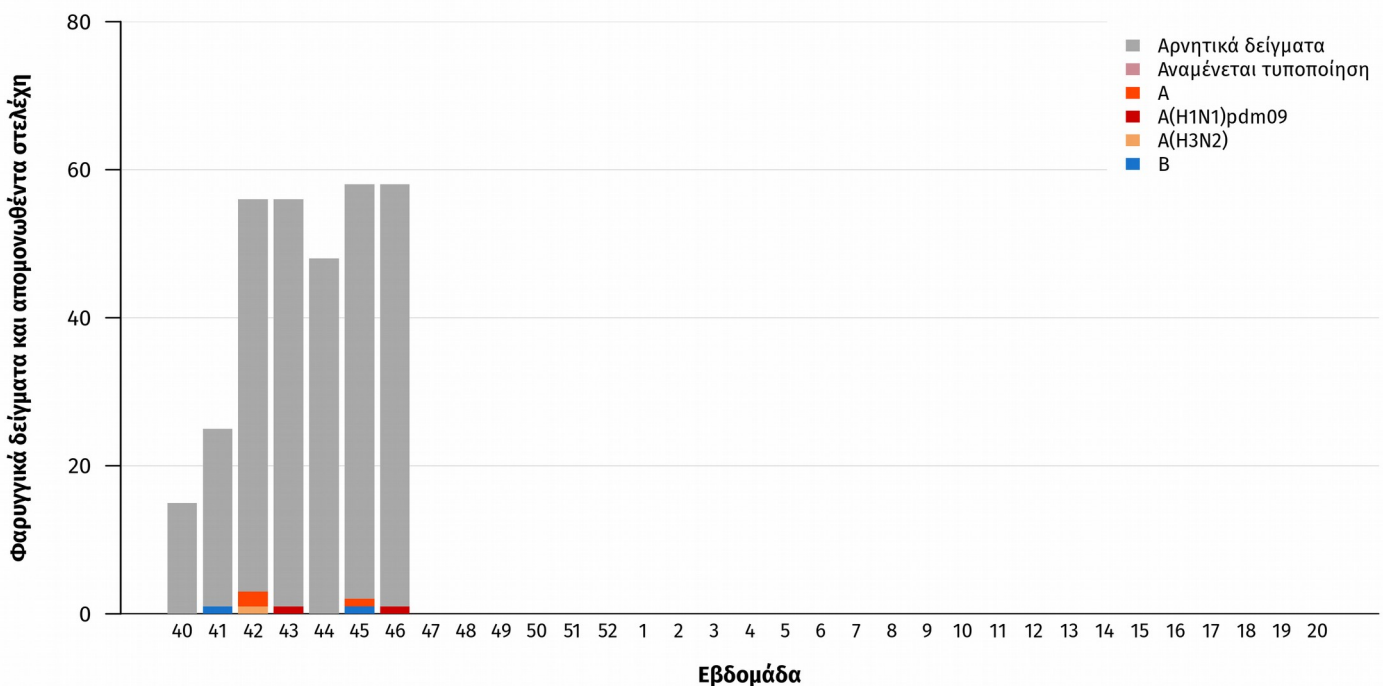

Γ. Επιτήρηση σοβαρών κρουσμάτων εργαστηριακά επιβεβαιωμένης γρίπης με ή χωρίς νοσηλεία σε Μονάδα Εντατικής Θεραπείας (Μ.Ε.Θ)

Από την εβδομάδα 40/2017 έως και την εβδομάδα 46/2017, στην Ελλάδα έχουν καταγραφεί 6 σοβαρά κρούσματα εργαστηριακά επιβεβαιωμένης γρίπης, με νοσηλεία σε Μ.Ε.Θ (Πίνακας 1, Διάγραμμα 4).

Όσον αφορά στα **κρούσματα με νοσηλεία σε Μ.Ε.Θ**: Πρόκειται για 4 άνδρες και 2 γυναίκες, με εύρος ηλικιών από 3 έως 79 έτη και διάμεση ηλικία τα 60 έτη. Τα 5 (83,3%) από τα προαναφερόμενα κρούσματα οφείλονται στον ιό γρίπης τύπου Α και το ένα 1 (16,7%) στον ιό γρίπης τύπου Β. Τα 2 από τα στελέχη τύπου Α που απομονώθηκαν από τα ανωτέρω κρούσματα υποτυποποιήθηκαν και εξ' αυτών το 1 (50%) ανήκε στον υπότυπο Α(Η3Ν2) και το 1 (50%) στον υπότυπο Α(Η1Ν1)rdm09. (Διάγραμμα 4).

Από τα έξι προαναφερόμενα κρούσματα κανένα δεν είχε εμβολιαστεί κατά της γρίπης. Σημειώνεται ότι τα 4 (66,7%) από τα έξι προαναφερόμενα σοβαρά κρούσματα με νοσηλεία σε Μ.Ε.Θ ανήκουν σε κλινική ομάδα υψηλού κινδύνου για την οποία συστήνεται εμβολιασμός για την εποχική γρίπη, σύμφωνα με τη σχετική εγκύκλιο του Υ.Υ.

Από την εβδομάδα 40/2017 έως και την εβδομάδα 46/2017 στην Ελλάδα καταγράφηκε ένας θάνατος από εργαστηριακά επιβεβαιωμένη γρίπη με νοσηλεία σε Μ.Ε.Θ. (Πίνακας 1, Διάγραμμα 5). Πρόκειται για έναν άνδρα 79 ετών, ο οποίος δεν είχε εμβολιαστεί αν και ανήκε σε κλινική ομάδα υψηλού κινδύνου για την οποία συστήνεται εμβολιασμός για την εποχική γρίπη σύμφωνα με τη σχετική εγκύκλιο του Υ.Υ. Από το κρούσμα που απεβίωσε απομονώθηκε ιός γρίπης τύπου Α(Η3Ν2).

Πίνακας 1: Περιστατικά με νοσηλεία σε Μ.Ε.Θ και θάνατοι (σε Μ.Ε.Θ & εκτός Μ.Ε.Θ) από εργαστηριακά επιβεβαιωμένη γρίπη. Σύνολο Ελλάδας, από εβδομάδα 40/2017 έως εβδομάδα 46/2017 (13-19 Νοεμβρίου 2017).

Νέα κρούσματα σε Μ.Ε.Θ. που δηλώθηκαν την εβδομάδα 46/2017 (13-19 Νοεμβρίου 2017)	1
Σύνολο νοσηλευθέντων σε Μ.Ε.Θ. έως 19/11/2017	6
Νέοι θάνατοι που δηλώθηκαν την εβδομάδα 46/2017 (13-19 Νοεμβρίου 2017)	0
Συνολικός αριθμός θανάτων έως 19/11/2017	1

Διάγραμμα 4: Αριθμός εισαγωγών σε Μ.Ε.Θ. ανά εβδομάδα, σε ασθενείς με εργαστηριακά επιβεβαιωμένη γρίπη. Σύνολο Ελλάδας, από εβδομάδα 40/2017 έως εβδομάδα 46/2017 (13-19 Νοεμβρίου 2017). Συνολικός αριθμός δηλωθέντων κρουσμάτων έως και την εβδομάδα 46/2017: 6

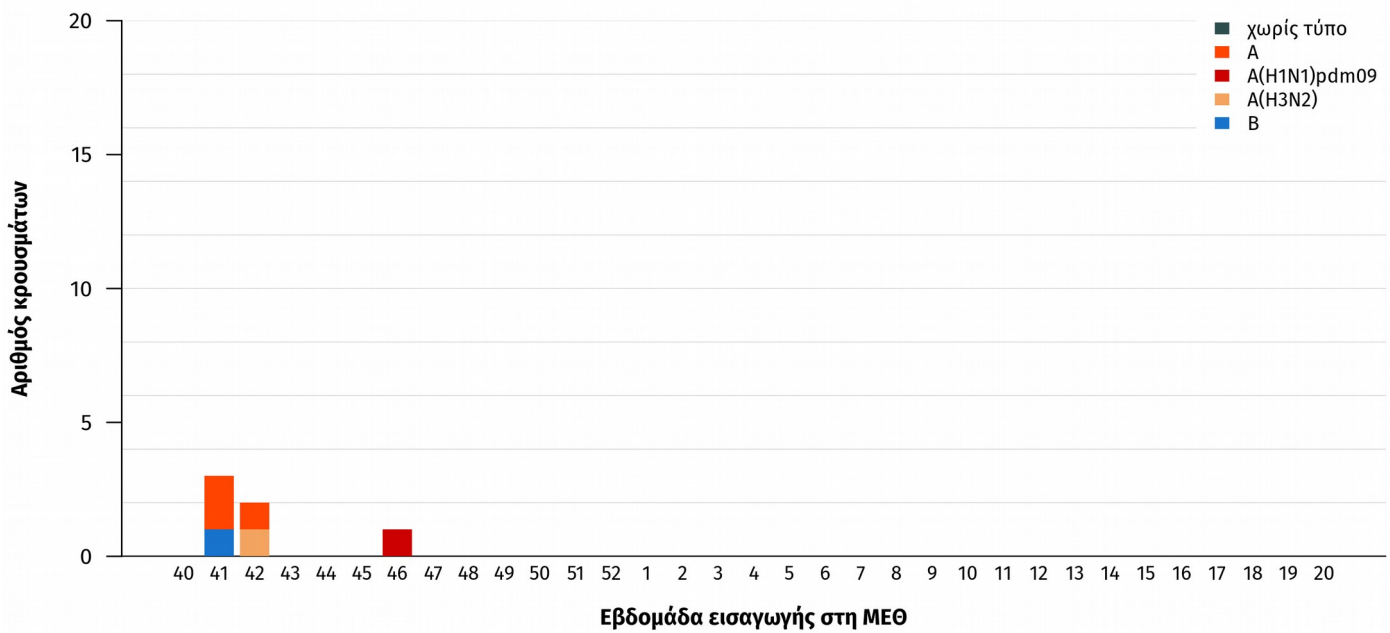

Διάγραμμα 5: Αριθμός θανάτων (σε Μ.Ε.Θ. & εκτός Μ.Ε.Θ) ανά εβδομάδα, σε ασθενείς με εργαστηριακά επιβεβαιωμένη γρίπη. Σύνολο Ελλάδας, από εβδομάδα 40/2017 έως εβδομάδα 46/2017 (13-19 Νοεμβρίου 2017). Συνολικός αριθμός θανάτων έως και την εβδομάδα 46/2017: 1

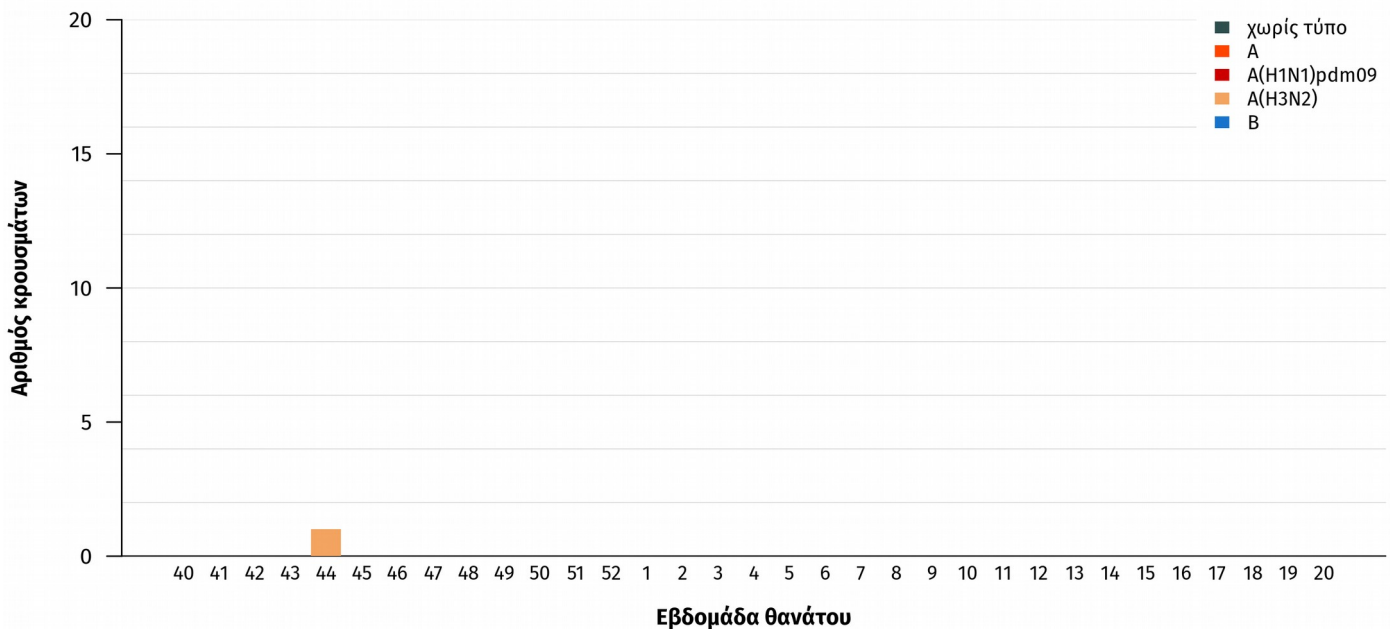

Διάγραμμα 6: Ηλικιακή κατανομή εισαχθέντων σε Μ.Ε.Θ. με εργαστηριακά επιβεβαιωμένη γρίπη και ασθενών που κατέληξαν σε Μ.Ε.Θ ή εκτός Μ.Ε.Θ. Σύνολο Ελλάδας, από εβδομάδα 40/2017 έως εβδομάδα 46/2017 (13-19 Νοεμβρίου 2017).

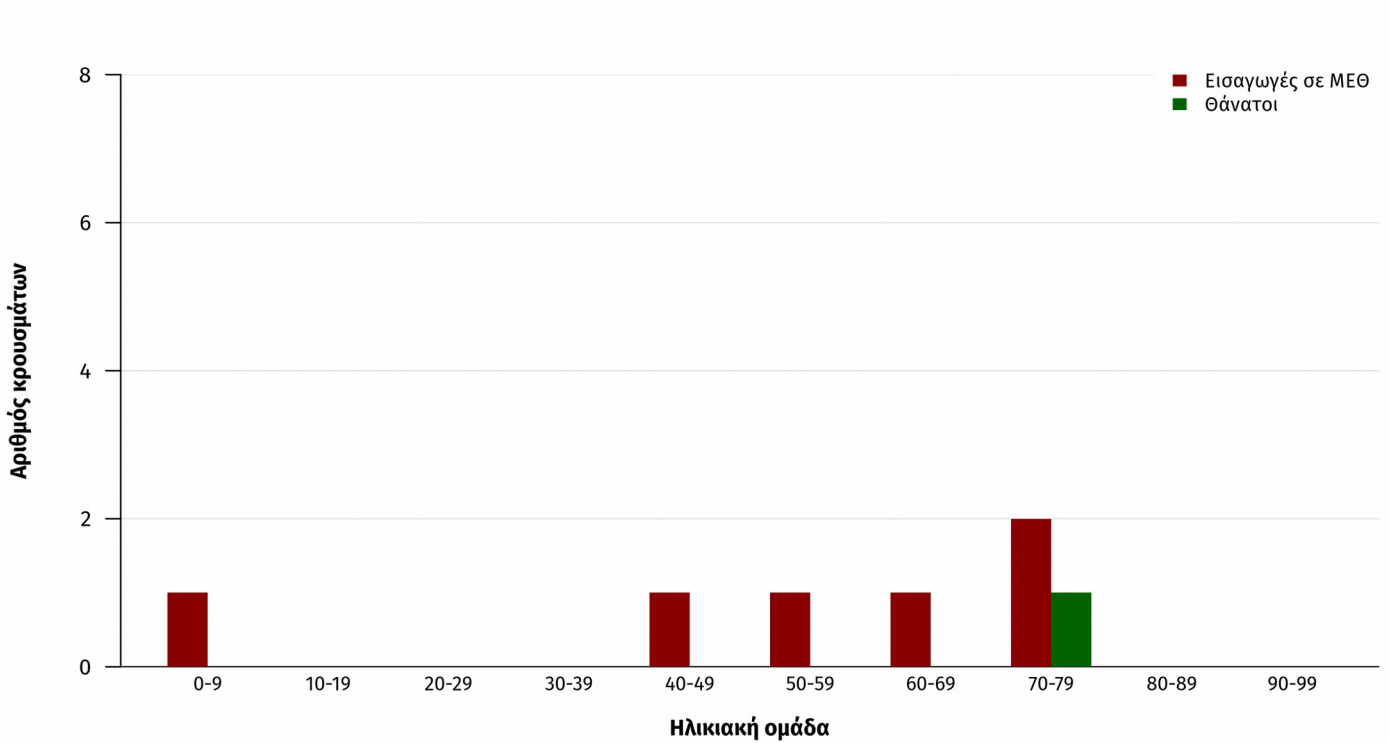

Δ. Σύστημα επιδημιολογικής επιτήρησης της θνησιμότητας

Παρουσιάζονται εδώ τα κύρια ευρήματα από την επιδημιολογική επιτήρηση της θνησιμότητας στην Ελλάδα, με επικέντρωση στην έγκαιρη ανίχνευση θνησιμότητας που υπερβαίνει την αναμενόμενη (excess mortality).

Κατά την εβδομάδα 46/2017 (13–19 Νοεμβρίου 2017), η θνησιμότητα στην Ελλάδα από όλες τις αιτίες κυμάνθηκε στα πλαίσια της αναμενόμενης (Διάγραμμα 7).

Διάγραμμα 7: Παρατηρούμενος και αναμενόμενος αριθμός θανάτων κατά εβδομάδα στις περιοχές της Ελλάδας που μετέχουν στο σύστημα επιτήρησης. Εβδομάδα 20/2013 έως εβδομάδα 46/2017.

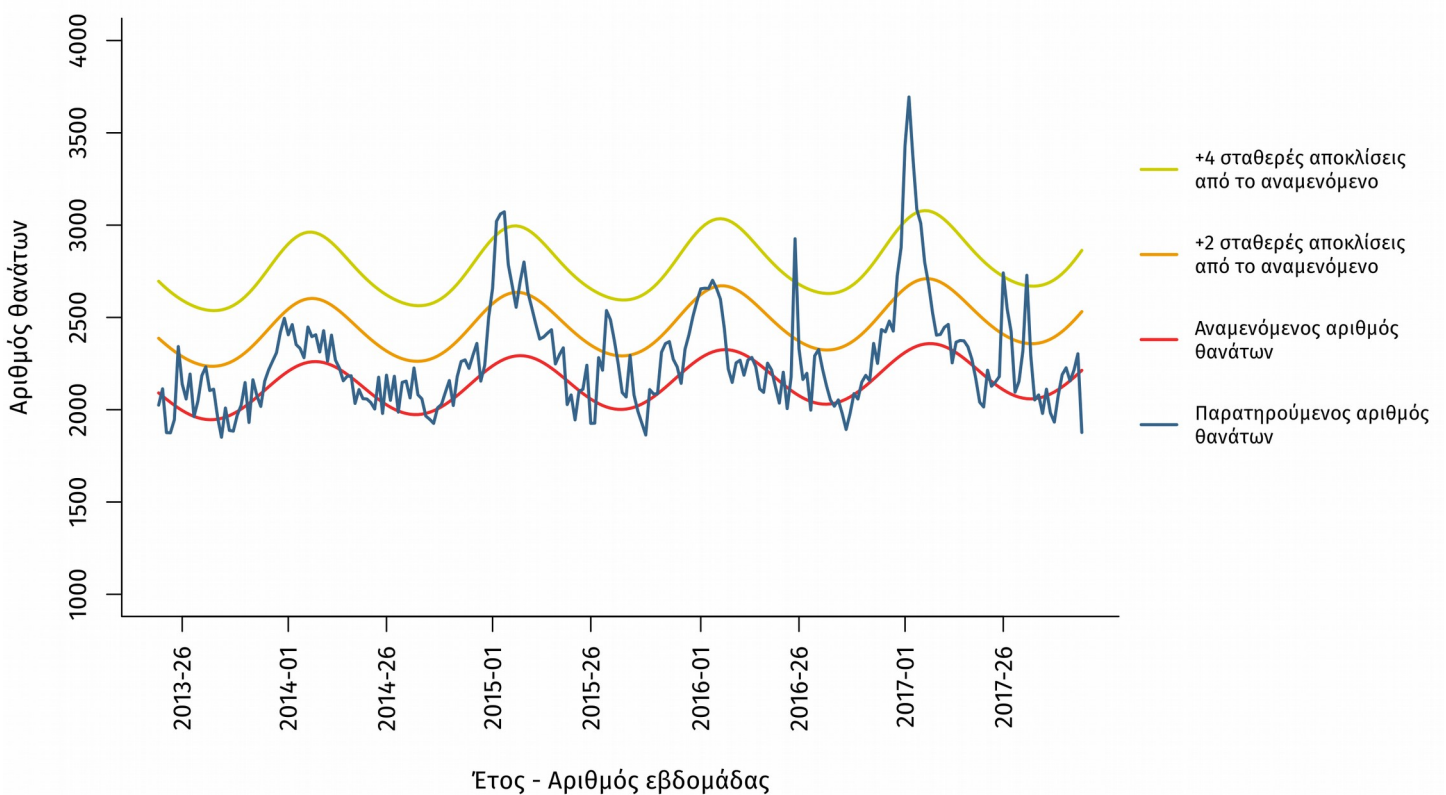

Σημειώσεις:

1. Ο παρατηρούμενος αριθμός θανάτων των τελευταίων 4 εβδομάδων διορθώνεται λαμβάνοντας υπόψη την υπολογιζόμενη χρονική καθυστέρηση στις δηλώσεις θανάτων και αναπροσαρμόζεται κάθε εβδομάδα με βάση τα νέα δεδομένα.

Πηγή πληροφοριών για το σύστημα επιδημιολογικής επιτήρησης της θνησιμότητας από όλες τις αιτίες

Η καταγραφή των θανάτων γίνεται από τα Ληξιαρχεία των δήμων της χώρας σε σχεδόν πραγματικό χρόνο και αφορά τους θανάτους που δηλώθηκαν κατά την εβδομάδα αναφοράς.

Τα δεδομένα αφορούν το σύνολο της χώρας, και προέρχονται από το Πληροφοριακό Σύστημα Διαχείρισης Ληξιαρχικών Πράξεων (ΠΣ ΛΗΠ) που λειτουργεί από το Μάιο του 2013 στη Διεύθυνση Μηχανοργάνωσης & ΗΕΣ της Γεν. Δ/νσης Αναπτυξιακών Προγραμμάτων του Υπουργείου Εσωτερικών. Στο πλαίσιο αυτό, το ΚΕ.ΕΛ.Π.ΝΟ έχει οριστεί από το Υπουργείο Εσωτερικών ως διαπιστευμένος φορέας.

Το σύστημα επιδημιολογικής επιτήρησης της θνησιμότητας από όλες τις αιτίες εφαρμόζεται στο πλαίσιο του προγράμματος European Mortality Monitoring (Euro-MOMO), στο οποίο συμμετέχουν και άλλες 21 ευρωπαϊκές χώρες. Το συντονισμό του προγράμματος στην Ελλάδα έχει το Τμήμα Επιδημιολογικής Επιτήρησης και Παρέμβασης του ΚΕ.ΕΛ.Π.ΝΟ.

Δ. Η δραστηριότητα της γρίπης στην Ευρώπη

Στην ιστοσελίδα <http://flunewseurope.org/> μπορείτε να βρείτε αναλυτικά τις τελευταίες πληροφορίες που συλλέγονται από το Ευρωπαϊκό Κέντρο Πρόληψης και Ελέγχου Νοσημάτων (ECDC) και τον Περιφερειακό Γραφείο Ευρώπης του Παγκόσμιου Οργανισμού Υγείας σχετικά με τη δραστηριότητα της γρίπης στην Ευρώπη.

Κατά την εβδομάδα 45/2017 (06–12 Νοεμβρίου 2017), η δραστηριότητα της γρίπης στις ευρωπαϊκές χώρες παρέμεινε σε χαμηλά επίπεδα.

Η παρούσα έκθεση περιλαμβάνει στοιχεία που αφορούν την εβδομάδα 46/2017 (13–19 Νοεμβρίου 2017) και δηλώθηκαν στο ΚΕΕΛΠΝΟ μέχρι την 23 Νοεμβρίου 2017, ώρα 13:00.